

あすを拓く みどりの新しい風

むつみ

2017

7

No.281



各地区認定農業者とJA常勤役員間で意見交流会

J A茨城むつみでは、昨年度に行われた正組合員を対象としたアンケート調査、各部会組織との意見交流会に続き、認定農業者との意見交流会を開催しました。境町、古河市(古河地区、総和地区、三和地区)、五霞町、坂東市(猿島地区)の認定農業者連絡協議会役員と行政、J A常勤役員、J A職員が参加し意見交流をしました。

この取り組みは、管内の認定農業者からJ Aへの意見、要望を聞き、J Aの課題発見や、一層の自己改革へ繋げようとしたもの。岩瀬治三郎代表理事組合長は「自己改革へ向け、農家の意見を農協運営に取り入れ、農業者所得の向上と生産基盤の拡充を図って」と抱負を述べました。

意見交流会では、農家より「専門的な知識を持ち、熟練した職員を配置し、異動をなるべく少なくしてほしい」といった職員との更なる結びつきを求める声や「多種多品目の産地だからこそ、加工販売などにも取り組むなどして産地地消へ繋げてほしい」との声が相次ぎました。

岩瀬組合長は職員を同じ業務内容で地区を変える異動方法をとることや、将来的に経済渉外、金融渉外、共済渉外を連携させるなど涉外体制を強化していくことなどを説明し、要望に応えていく方針を示しました。



意見交流会の様子

クローバースクール

お酢を使った料理教室

J A茨城むつみ女性大学「クローバースクール」は5月16日、境町の本店にて、講師に大興産業(株)の森中朋子先生を招きお酢の料理教室、簡単おいしいレシピを作ろうくを聞ききました。受講生は、エコープのらっきょう酢、五倍酢、ぶどうのオイルなどを使って、なすとじゃこのちらし寿司、なすのゼリー、さんまのらっきょう酢煮、ハムのカレーマリネ、じゃがいもの色どりと和えの5品に挑戦しました。

参加者は、普段とは違ったお酢の利用法を学びました。特にさんまのらっきょう酢煮では、しょうゆを使わずに、らっきょう酢のみりんを使った煮詰め方に、参加者は「しょうゆを使わずにいい色になってびっくりした」「減塩になっていい」と驚いていました。調理後には自分たちで作った料理と森中先生が作ってきたくださった五倍酢を使った梅干しや、お酢のドレッシングなどを試食しました。

参加者は「お酢のいろいろな活用方法が知れてよかった」「減塩に使える」とは知らなかった」と好評でした。



お酢を使った料理教室

タマネギで安定収入 契約栽培へ向け 説明会

J A茨城むつみでは、組合員へのアンケート調査や、農業者との意見交流会で出た、農業者の高齢化や、後継者不足、耕作放棄地の問題から、同J Aでは新品目であるタマネギの産地化を進めています。タマネギは定植や収穫などの作業を機械で行えるため省力化が見込めるほか、現在市場から国内産の需要が高まっており、加工向けの契約販売をすることで安定収入も見込めます。5月30日に希望者を集め平成29年タマネギ契約栽培説明会を開催しました。

開催にあたり関稔代表理事事務は「タマネギはドレッシングなどに欠かせない野菜となっているが、現在4割を輸入に頼っている。作業を機械で行い、省力化が見込めるタマネギにぜひ挑戦していただきたい」と挨拶しました。

タマネギ契約栽培説明では、サンプルを見ながら出荷規格の説明や、出荷方法の説明などが行われました。品種・栽培方法は管内全地区で統一し、作付前に全圃場土壌診断を行い、全地区同じ条件で試験的に栽培します。また、移植や収穫に使用する機械はアンケートや意見交流



会のなかで要望が多かったり入制度を導入します。6月中旬に契約農家を取りまとめ、8月には栽培講習会を予定しています。

旅のレポート 第17回旅だより 水郷潮来あやめまつり&メロン狩り

J A茨城むつみは、6月11日、12日「第17回旅だより水郷潮来あやめまつり&メロン狩り」を実施し約100名のお客様に参加いただきました。

お客様には、あやめまつりにて花の鑑賞やメロン狩りや試食をしていただき昼食には大洗の海産物を食べていただきました。今回ご参加いただきましたお客様ありがとうございました。第18回旅だよりも秋頃実施予定ですので参加をお待ちしております。



CONTENTS	むつみレポート	2~4
	職員募集・臨時職員募集	5
	ベジタブルライフ	6
	古河支店オープン	7
	インフォメーション	8~9
	今月の農作業・理事会・監事会	10
	坂東総合高校ニュース	11
	インフォメーション	12
	クロスワードパズル・占い	13
	インフォメーション	14~15

春野菜実績検討会及び夏野菜販売対策会議

J A茨城むつみ境地区野菜生産部会は6月5日、境町の本店にて、平成29年度春野菜実績検討会及び夏野菜販売対策会議を行いました。県・町関係機関、指定市場、全農いばらき、部会役員、J A役員員合わせて40名が参加しました。

開催にあたり、中村保部会長は「今年度の春野菜は順調な出荷となった。指定市場の方々に感謝すると共に、安全安心な野菜の出荷へ努めていきたい」と挨拶しました。また、同J Aの半村元伯常任理事は「消費者に愛される、消費者のニーズに合った品物の出荷をお願いしたい」と挨拶しました。

同J Aより春野菜実績の報告をした後、夏ネギ、トマト、茄子など夏野菜の出荷計画について確認し、意見交流を行いました。



挨拶をする中村保部会長

統一目標揃いへ 夏ねぎ出荷規格統一へ

出荷規格統一へ目標揃い



J A茨城むつみ境地区野菜生産部会では、4月下旬から出荷が始まった夏ねぎの統一目標揃いを5月19日、境町の本店にて行いました。指定市場5社、関係機関、境地区野菜生産部会員ら合わせて約70名が参加し、今後の有利販売に向け出荷規格を統一しました。

中村保部会長は、「他の地域に品質で負けないよう、十分に目を合わせ、安心安全で品質の良いものを消費者に届けていきたい」と挨拶しました。

統一目標揃いでは、夏ねぎの出荷規格について、選別基準や量目などを再度確認し、生産者、市場関係者と意見を交わしました。市場関係者は「現在夏ねぎは太物中心の出荷となっている。境地区の夏ねぎは品質が良く、高評価を得ているので、今後も品質の良い夏ねぎの出荷をお願いしたい」と話しました。

同地区の夏ねぎの出荷は4月下旬から9月下旬、6月下旬から7月上旬に出荷のピークを迎えます。

西南医療センター「看護の日」イベントで野菜・新茶販売



新鮮野菜直売で活気あふれる会場

看護の日イベントでは、他にも地域物産展や、血圧・血管年齢測定、A E Dの使い方、医療相談、プラスバンドの演奏など様々な催しがあり、会場はイベントを楽しむ人で賑わいました。

J A茨城むつみは6月3日、境町の西南医療センター病院内で行われた「看護の日」イベントに参加し、地域住民、医療関係者向けに地域野菜や新茶、赤飯、やきそばの販売を行いました。これは、安心・安全な食の提供と、農作物を通してJ Aと地域との交流をはかるために行われたもの。J A職員、茶業部員ら約10名が参加し、むつみ管内で採れたブロッコリー、カリフラワー、キャベツ、トマト、にんじんなど9種類の新鮮な野菜とできたての新茶、赤飯、やきそばを販売しました。

むつみの野菜はイベントに訪れた方々の野菜が買って嬉しい」「安くても質の良い野菜が揃っている」と好評。用意した野菜は午前中で完売してしまっただけで、売れ行きは好調でした。また、新茶の試飲もたくさんの方に試飲していただき、美味しいと好評でした。今年から新たに直売所を取り扱っている赤飯とやきそばの販売も行い、「来年はもっと増やしてほしい」と好評でした。

麦初頭検査が行われました

J A茨城むつみは6月7日、旧下大野支店で小粒大麦の初頭検査を行いました。この日検査したのは、小粒大麦カシマゴール26t。事務局より収穫時や、検査時の注意点を目合わせ等の研修後、同J Aの農産物検査員が生産者立会いのもと標準抽出方法により形質、被害粒の有無、水分量、容積重などを確認し、等級付けを行いました。

今年度産麦の生育状況は、大麦、小麦ともに平年より成熟度が若干遅い状況となっています。今回の検査では、小粒大麦に対し、1等から2等の等級が付けられました。

同J Aでは今年度、生産者数30人で小麦・大麦総作付面積約422ha、出荷数量1,344tを見込み、今後各地区の登録検査場において、大麦・小麦の検査を8月中旬まで行っていく予定です。



検査を行う様子

女性部 ビーチボール大会

J A茨城むつみ女性部連合は6月10日、境町民体育館にて第21回ビーチボール大会を開催しました。参加者は約100名。部員の健康増進と豊かな交流をはかるため毎年開催しています。今年も大熱戦が繰り広げられ、プレーにも応援にも熱が入る試合展開となり、参加者は爽やかなスポーツの時間を楽しみました。

入賞チームは以下の通りです。

- 優勝 キャロット★チーム(三和地区)
- 準優勝 プリンセス★チーム(三和地区)
- 3位 あじさいチーム(総和地区)
- 3位 ひばりチーム(五霞地区)



白熱した試合で盛り上がりました

くらしの活動

トマト選果場で職業体験

ＪＡ茨城むつみ猿島地区くらしの活動委員会は6月2日、猿島営農センターのトマト選果場にて管内の逆井山小学校2年生を対象に職業体験を行いました。今回の職場体験は、子どもたちにＪＡの事業内容や、地場産野菜をもっと知ってもらおうと行われ、児童30名と先生、ＪＡ職員が参加しました。

ＪＡの林淳一常任理事は「今回の職場体験で、いつも食べているトマトがどのようにみなさんのもとへ届くのか、その過程を勉強してほしい」と挨拶しました。

選果場について児童たちはＪＡ職員の案内で施設内のトマトの選別機や箱詰めの様子、自動で箱が梱包される様子などを見学しました。子どもたちは機械の動く様子を見ながら「すごい！」「こういうふうになっているんだ！」と作業の様子に目を輝かせました。

見学後、ＪＡ職員から美味しいトマトの見分け方を教わりながらトマトを選んで実際にパック詰めに挑戦し、自分たちで選んだトマトをお土産として持ち帰りました。また、トマトを使ったまるごとトマトごはんやトマトとコンソメのスープを試食し、児童からは「おいしい！」「もっと食べたい！」と大好評でした。



ＪＡ職員から美味しいトマトの見分け方を教わる児童たち

ズッキーニ収穫体験

ＪＡ茨城むつみ古河地区くらしの活動委員会は6月3日、古河支店管内の圃場にてズッキーニの収穫体験を行いました。今回の収穫体験は子供たちに自然とふれあい、野菜を収穫する喜びを体験してもらおうと行われ、古河市立古河第四小学区生徒およびその家族約40名、女性部、青年部、ＪＡ役職員が参加しました。

子供たちはさまざまな野菜の圃場を見学した後、ズッキーニの圃場にて青年部より受粉の仕方などの説明を受け、収穫体験をしました。収穫が始まると

参加者は「形のいいズッキーニがたくさん採れた」「上手に収穫できた」と歓声を上げながら収穫体験を楽しみました。

収穫体験後は、女性部が手作りしたズッキーニを使ったサラダ、カレー、ヨーグルトが参加者全員に振る舞われました。これはズッキーニの使い勝手のよさを知ってもらうことを目的として行われ、参加者からは「美味しい」「ズッキーニのこのような食べ方は初めて知った」と大好評。また、管内の野菜詰合せと、ズッキーニ料理のレシピが配られ参加者からは「自分でも作ってみたい」と好評でした。



収穫体験の様子

サツマイモ植え付け

ＪＡ茨城むつみ五霞地区くらしの活動委員会は6月3日、五霞支店管内の圃場にて、サツマイモの苗植え付け体験を行いました。小学生に農業の楽しさや大変さを体験してもらうことで、食に関する知識をつけてもらい、また、ＪＡを身近に感じるきっかけづくりとして行われ、五霞東・西小学校の児童および保護者約50名とＪＡ関係者が参加しました。

圃場について子供たちはサツマイモの特徴や育て方の説明を受けた後、苗を手に取り「上手く植えられた」「できるのが楽しみ」と歓声をあげながら植え付け体験を楽しみました。

苗植え付け体験後は、茨城県銘柄のローズポークや五霞町産のタマネギやナスなどを使ったバーベキューを行いました。地元産農産物の美味しさを知ってもらうために行われ、参加者からは「美味しい」と大好評でした。今回植えた苗で、10月頃には収穫体験を予定しています。



植え付け体験の様子

平成30年度採用
JA茨城むつみ

職員募集

まずは電話連絡
して下さい!!

形態	正職員	募集職種	総合職
勤務地	茨城むつみ農業協同組合管内(境町、五霞町、古河市、坂東市(旧猿島町))の本店 または支店、事業所		
応募資格	高卒、大卒、短大卒、専門卒 平成30年3月卒業予定者 上記各既卒者で31歳未満(平成30年4月1日現在)まで応募可		
月給	大卒(新卒の場合):175,760円(基本給)~+その他手当 短大・専門卒(新卒の場合):165,180円(基本給)~+その他手当 高卒(新卒の場合):153,000円(基本給)~+その他手当		
勤務時間	月~金(8:30~17:30) 配属先により変更の場合有り		
休日	土曜、日曜、祝祭日、年末年始、有給休暇 その他特別休暇制度有り		
待遇	昇給年1回、賞与年2回、厚生年金、各種保険完備、各種手当(世帯、通勤)等		
提出書類	当組合指定履歴書(写真貼付)、卒業見込証明書、成績証明書 写真1枚(履歴書貼付以外に2枚)タテ4cm×ヨコ3cm		
試験科目	高卒、大卒、短大卒、専門卒:一般教養(文章読解力、数的能力、論理的思考力、 社会常識、基礎英語力)、性格検査、論文		
説明会	日時 平成29年9月1日(金) 午後1時30分~ 場所 茨城むつみ農業協同組合 本店1階 第1・2会議室		
試験日	日時 平成29年9月25日(月) 午後12時30分~ 場所 茨城県JA会館 水戸市梅香1-1-4		
応募方法	電話連絡もしくはホームページから当組合で開催する説明会へご参加ください。 高校在学中の方で、施設見学ご希望の方はご連絡ください。		

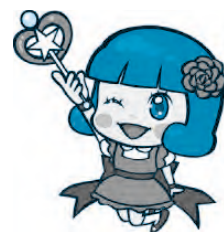

急募 臨時職員募集

私たちと一緒に
働いてみませんか?

(年齢不問)

●介護福祉関連業務

- | | | | |
|-----------|--------------------------------------|--------------------------------|----------------------------------|
| ・資格 | 看護師もしくは准看護師 | ・資格 | 介護福祉士、もしくは、初任者研修終了者
(旧ヘルパー2級) |
| ・勤務地 | 猿島郡境町
(デイサービスセンター「ぬくもり」) | ・勤務地 | 猿島郡境町
(デイサービスセンター「ぬくもり」) |
| ・時給 | 1,300円 | ・時給 | 850円~+その他手当 |
| ・就業時間 | 9:00~16:00 (休憩60分)
シフトによる週3日程度の勤務 | ・就業時間 | 8:10~17:00 (休憩80分) |
| ・休日等 | 日・祝日他(シフトによる) | ・休日等 | 日・祝日他 週休2日制(隔週) |
| ・交通費規定内支給 | | ・社会保険完備、交通費規定内支給、車通勤可、
制服貸与 | |

問い合わせ先

〒306-0404 茨城県猿島郡境町長井戸23
茨城むつみ農業協同組合

☎0280-87-1161

総務企画部 人事教育課



トマト

～世界中で愛される見た目もかわいい実力派～

トマトのプロフィール

【分類】ナス科
 【原産地】アンデス高地
 【和名】唐柿
 【おいしい時期(旬)】6～8月
 【主な栄養成分】リコピン、カロテン、ビタミンC、カリウム、クエン酸など

イラスト: KAORU

見分け方

お尻の部分に放射状の筋が見える

へたが緑色でみずみずしくピンとしている

全体に色が回っていて張りがある

均等に丸く、重みを感じる

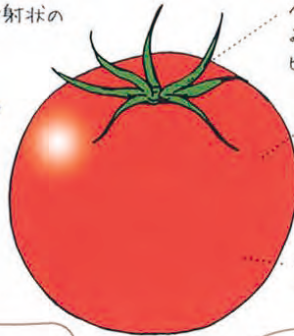

栽培中に与える水分を減らして糖度が上がっている証拠の「スターマーク」(星形)とも呼ばれるのチェックしよう



角張っているものや凹凸があるものは、中に空洞ができていたり、生育状況が良くなかった可能性があるよ

保存方法

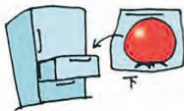

緑色の部分が残っているトマトはまだ完熟していないので室温に置き、追熟させて全体が赤くなるのを待つ

完熟したトマトは冷蔵庫の野菜室で保存のポリ袋に入れるか、ラップをして、お尻がつかれないようへたを下にして入れておく

トマトのいろいろ

世界中には8000種類以上の品種があり、国内で栽培されているだけでも130種類以上!

赤色系トマト



皮にも色が付いていて厚いものの酸味、香り共に強く、煮崩れにくいので、主に加工用として缶詰やケチャップ、加熱調理用などに利用される

桃色系トマト



皮が薄くて無色透明なもの甘味があり、癖が少なく、香りも弱い「桃太郎」などがこれに当たり、現在市場に出回っているものはほとんどがこの部類

丸形や長卵形など形や大きさだけでなく、色も赤、黄、オレンジ、黒など多種多様な超小型のマイクトマトも人気

ミニ系トマト



グリーン系トマト

未熟なグリーンの状態で収穫したものと熟しても赤くならない品種(グリーンゼブラ)がある。彩りや食感も個性的

フルーツトマト

高糖度のブランドトマト。与える水分を調整したり、土の塩分を高めたりすることにより、糖度を高めたトマトの総称の品種名ではない

トマトのチカラ



ビタミンAになるβ-カロテンをやや多く含んでいる。抗酸化作用があり風邪予防や美肌にも効果的

トマトの赤い色のもとリコピンといわれる色素成分の活性酸素を減らす働きがあり、β-カロテンやビタミンEより強力な抗酸化効果があるといわれているよ

β-カロテン

カリウム

リコピン

カリウムは高血圧予防やむくみ改善に



トマトのビミツ



語源はメキシコのアステカ文明が繁栄していた頃に、トマトル(膨らみ果実)と名付けられたことから



食用として栽培され始めたのは19世紀になってからよ

国産のトマト

ベリチンが皮に多く含まれている



うま味成分が果肉より種の周りのゼリー質に多く含まれている

原産地はアンデス高地の16世紀になってジャガイモと共に欧州に渡った。当時は毒を持っていると思われ観賞用だった

日本へは江戸時代初期に伝来。明治時代食文化の洋風化とともに急速に消費量が増加



春～初夏
秋先



味わいが濃厚
高糖度で栄養価が高い



真夏

みずみずしくてさっぱりした味わい

楽しみ方・食べ方のコツ

生

へたをくり抜いてから

そのまま切ってサラダにする場合、皮付きのままの方が栄養価は高いが、皮をむいた方が口当たりが良くなる

湯むき



沸騰した湯の中で10～20秒ほど茹かす

氷水に入れると皮がとろとろむける



焼く



トマトのへたをくり抜き、オーブンでじっくり焼くと濃厚な甘味が引き出され、いたく味わい

煮る

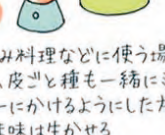

煮込み料理などに使う場合は、皮ごと種と一緒にミキサーにかけるとよい。味がうま味を生かせる

ジュース



湯むきしてからミキサーにかけ、ピューレ状にして、ソースやドレッシングにフレッシュジュースとしても

新支店

古河支店オープン

平成29年6月26日
午前8時30分 営業開始



J A茨城おつみは6月26日、新支店の「古河支店」をオープンしました。管内古河地区の2支店（古河支店、古河東支店）を統合し、旧古河支店敷地内に古河支店を建設しました。

支店再編整備については平成17年以降組織整備委員会を中心に、組合員・利用者の利便性確保・向上を基本に経済的観点からの効率化や機能整備等、多面的に検討してきました。今回の古河支店はその第4号店舗。約2596㎡の敷地に延べ面積487.5㎡の2階建ての事務所と220㎡の野菜集出荷所を建設しました。1階には営農経済部門事務所・信用共済窓口などを備え、2階には会議室などを設けています。営農・経済・信用・共済機能を有した総合支店としてサービスの充実と施設の拡充を図り、農業者の所得増大や地域貢献へ取り組んでいきます。

新規開設にあたり、岩瀬治三郎組合長は「出店場所は旧古河支店のあった場所で、多くの利用者に馴染みのある場所。組合員をはじめ、皆様の期待に応えられる支店を築いていきたい」と話しました。

古河市中田1299 **TEL: 0280-48-1854** FAX: 0280-48-2465

古河支店開設に伴う人事異動

配置日：平成29年6月26日

新所属	新 役 職	氏 名	旧 所 属	旧 役 職
古河支店	基幹支店長	中 川 英 明	旧古河支店	基幹支店長
古河支店	次長調査役金融専任管理者	小 室 けい子	古河東支店	次長調査役支店長
古河支店	副調査役共済専任管理者	川 須 香久子	旧古河支店	副調査役支店長代理
古河支店	係	初 見 信 哉	旧古河支店	係
古河支店	係	鈴 木 里 奈	古河東支店	係
古河支店	係	外 崎 愛 里	古河東支店	係
古河支店	係	橋 本 忠 明	旧古河支店	係
古河支店	係	澁 岡 美 樹	旧古河支店	係
古河支店	係	山 田 雄 大	旧古河支店	係
古河支店	審査役（経済渉外）	野 口 金三郎	旧古河支店	審査役（経済渉外）
古河支店	臨時	斉 藤 雅 子	旧古河支店	臨時
古河支店	臨時	樋 口 紀 子	旧古河支店	臨時

お盆の季節が近づいてまいりました。
初盆を迎えられる皆様にご案内させていただきます。
どうぞ、お気軽にご来館下さい。

JA セレモニーホールそうわ

初盆展示 予約会

7/9(日) 開催 午前9:00~
午後2:00まで

会場 JAセレモニーホールそうわ内
古河市駒羽根711

ご来館の方で
予約・購入の方に
お線香1箱プレゼント
※来館の方で予約・購入した方のみの特典と
させていただきます。 ※数に限りがございます。



初盆用返礼品

540円~5,400円まで各種取り扱っております。

定価より

10% OFF



※在庫切れの際は
ご容赦願います。

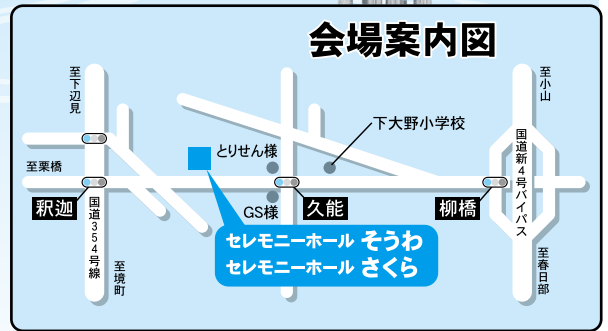

初盆用品



あんしん友の会員様 **限定特典**

① 定価より **10% OFF**

② 初盆展示予約会ご来場の方は
さらに! **5% OFF**
定価より

※納品がお盆に間に合わないことがありますのでお早めのご注文をお願い致します。

おすすめ品

1 初盆用返礼品

●余った分は返品OK
お使いになった数量のみのご精算

2 盆ちょうちん



- 弓張丸 ●御殿丸
- 白紋天 他

3 各種お盆用品

- お線香 他



「あんしん友の会」
入会受付中

個人会員 3,000円
家族会員 10,000円



(有)むつみサービス
セレモニーホールそうわ
セレモニーホールさくら

TEL.0280-92-0141 FAX.0280-92-7602
古河市駒羽根711番地

すくすく野菜

成分(%) **12 - 7 - 5 - 1 - 0.2**
チッソ リン酸 カリ ぐ ほう素



おいしい野菜がすくすく育つ4つのポイント

1 微量元素が入っています

野菜類(特にキャベツ白菜などのアブラナ科)の生育に必要な微量元素(苦土とほう素)が入っています。

2 有機質が入っています

植物油かすなど良質な有機質肥料を原料に使用しており、生育、品質の向上が期待できます。

3 カリの原料にもこだわっています

この肥料のカリは、硫酸カリを使用しているのので畑を傷めずに連用できます。

○施肥例(10a当り)
キャベツ、レタス、白菜など
5~10袋(100kg ~ 200kg)

4 JA茨城むつみ限定のオリジナル肥料です

皆様の地域、作物に合わせてリン酸、カリの成分を抑えてあり連作障害が生じにくくなっているなどオリジナルならではの商品設計です。

H29年秋肥料価格「**1,987円**」!
お近くの配送センターにてお求め下さい!!



その他の商品は当社ホームページをご覧ください。
<http://www.katakuraco-op.com/>

今月の 農作業

坂東地域農業改良普及センター

経 営

「家族経営協定を 結んでみませんか」

家族経営協定とは、家族がお互いに個性と能力を認め合い、かけがえのない対等な仲間として、農林漁業の経営を「共同経営的に」営むためのものです。

内容は、経営の方針や家族それぞれの役割・就業条件について、話し合いながら取り決めます。家族みんなで実行し、必要に応じて内容の見直しも行います。

実質的に共同経営を行っている場合、収益の配分と経営方針決定への参画が明確にされている家族経営協定が結ばれていること等を

要件に、夫婦等による認定農業者の共同申請が認められています(女性農業者や農業後継者も、パートナーとともに認定農業者となることが可能)。なお、平成20年より、同一世帯に属する者に加え、かつて同一の世帯に属していた者(後継者、その配偶者を含む)が世帯を独立した場合でも、共同申請が認められようになりました。

坂東普及センター管内の締結数は現在335件と多くの方々が行っています。家族経営協定に

興味のある方は、是非、お住まいの市町村または普及センターにお問い合わせください。



野 菜

土壌診断でバランス のよい土づくりを 行いましょう。

7月に入り、秋野菜の準備を始める時期になってきました。

ほ場の準備にあたっては、土壌診断を実施し、バランスのよい土づくりを行いましょう。

土壌診断は土の健康診断であり、人間の健康診断と同様に土壌や作物の健康を保つ上で重要になります。

また、定期的実施することで、土壌中の養分量の変化を把握でき、養分の過不足による生育障害等を未然に防ぐことにもつながります。作物の高収量・高品質化に向けて定期的な土壌診断を実施しましょう。

普及センターでは土壌診断を毎月実施しており、pH(土壌酸度)、EC(電気伝導率)、交換性塩基類(石灰、苦土、加里)、可給態リン酸などを測定することが出来ますので、ほ場の準備前にはぜひご利用ください。

第4回理事会だより

平成29年5月26日

●報告事項

- 1、平成29年4月末各事業実績について
- 2、要改善JA要綱・JAバンク基本方針に基づく「経営管理資料」のうち全中および農林中金が定める事項について
- 3、内部管理態勢にかかる指導要綱・JAバンク基本方針に基づく「体制整備モニタリング」の報告について
- 4、ALM委員会の報告について
- 5、コンプライアンス委員会の報告について
- 6、平成29年度財務諸表等監査「監査計画概要書」について
- 7、平成28年度下期監事監査顛末書について
- 8、平成28年度下期監事監査での気づき事項
- 9、保険料の納付について
- 10、相談・苦情報告について(金融・共済)
- 11、延滞貸出金(住宅ローン)について
- 12、平成29年度秋肥料・農薬推進要領について

●付議事項

- 第1号議案 固定資産の処分について(案)
- 第2号議案 ディスクロージャー誌の作成について(案)
- 第3号議案 職制規程の一部変更について(案)
- 第4号議案 JA役員賠償責任保険及び身元信用保険加入について(案)
- 第5号議案 従業員の普通傷害保険加入について(案)
- 第6号議案 JAバンク外部委託管理規程の一部改正について(案)
- 第7号議案 不祥事件の再発防止策の進捗状況報告の県提出について(案)
- 第8号議案 信用事業方法書(為替取引)の一部変更について(案)
- 第9号議案 「貯金関係手数料率表の一部改正について(案)
- 第10号議案 金融機関(野村信託銀行株式会社)への貸出について(案)
- 第11号議案 就業規則の一部変更及び関連規則の変更について(案)

第3回監事会だより

平成29年5月15日

●検討事項

- 1、内部管理態勢にかかる指導要綱・JAバンク基本方針に基づく「体制整備モニタリング報告の監査意見について
 - 2、要改善JA要綱・JAバンク基本方針に基づく「経営管理資料」のうち全中および農林中金が定める事項の監査意見について
 - 3、平成29年度財務諸表等監査「監査計画概要書」について
- 付議事項
- 第1号議案 平成28年度下期監事監査顛末書について
 - 第2号議案 平成29年度上期監事監査実施要領(案)について
 - 第3号議案 平成28年度下期監事監査での気づき事項について



暑さ寒さに強く

連作もできる小松菜

在来のカブから分化した漬
け菜の一つ。現在の東京都江
戸川区の小松川周辺で盛んに
作られていたのでその名があ
ります。

カルシウムを多く含み（野
菜の中でも最多、ホウレンソ
ウの3倍強）、鉄分、ビタミン
B、Cなどの栄養素も豊富
です。

あくがほとんどないので、
ゆでこぼししないでおひたし、
汁の具、ごまあえ、生揚げや
肉、魚との合わせ炒め、そし
て漬物にと幅広く使えます。

耐暑、耐寒性共にあり、連
作障害も出にくく育てやすい
ので、自家菜園にはうってつ
け。周年的に栽培してもよい
野菜といえます。

一番のまきどきは8月下旬
〜9月中旬ですが、後述のよ
うに6月中旬からでも種まき

できます。

葉型や彩りの異なる多くの
品種、系統がありますが、近
年人気が高いのは丸葉で葉に
厚みのある葉色の緑の濃い品
種（多くはチンゲンサイの性
種（多くはチンゲンサイの性
種を取り入れた改良種）です。

育て方は、野菜の中では優
しい部類ですが、寒さ、暑さ
の厳しい時期の良品取りには
元肥に良質の完熟堆肥や油か
す、化成肥料などを畑全面に
ばらまき、20cmぐらいの深さ
によく耕し込んでおくこと
です。生育の様子を見て、後半
葉色が淡く、育ちが遅いよう
なら、15〜20日置きぐらいに
化成肥料と油かすを列間にば
らまき、くわで軽く土に耕し
込んでおきましょう。

秋はいろいろな害虫にやら
れやすいので、早めに薬剤散
布をしたり、べた掛け資材を

被覆して飛来を回避します。
収穫は通常葉長が22〜25cm
ぐらいになったら株元から抜
き取り、または刈り取りしま
す。

小規模の家庭菜園では葉を
かき取り収穫するのも良いで
す。

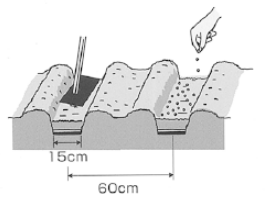
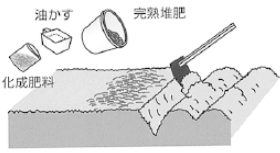

抜き取り収穫



かき取り収穫



この摘み取り長
期栽培の品種とし
ては、サカタのタ
ネの「きよすみ」
などがお薦めです。
板木技術士事務所
●板木利隆

国体用の草花のたねまき

2019年に茨城県で開催されます、国民体育大会で
装飾する草花の試験栽培としてマリーゴールドのたね
を生物資源系列の3年次がまきました。マリーゴールドはメキシコ・
中央アメリカが原産地でキク科の春まき一年草です。7月上旬には
近隣の市町に配布します。



サツマイモ苗の植え付け

五月晴れの下、生物資源系列以外の生徒を対象にした自由選択科目「作物」を選択した3年次17名がサツ
マイモの苗を植えました。初めての植え付けですが、慣れるに従って順調に進みました。秋の収穫が楽しみです。



シクラメンの移植

地中海東部原産でサクラソウ科のシクラメンは冬から春
にかけての代表的な鉢花です。生物資源系列の2・3年次
の草花で移植をしました。仕上げ鉢に8割位培土を入れ、
型抜き用のポットを仕上げ鉢の中央に置き、高さを調整
し培土を入れ、鉢を2回トントンと落とし培土を固めます。
型抜き用ポットを抜き、根鉢を崩さないようにして苗
を入れ培土となじませます。最後に鉢を2回トントンと落とし培土を固
めて終了です。



フォークリフト講習会

3年次の希望者がフォークリフトの講習を受講しま
した。1日目は構造や法令についての学科。2日目は
走行やパレットを使つての荷物の積み込み・積み卸し
です。日常生活にはない声を出しての指
先確認による「安全確認」の重要性を体験
しました。



劇団四季『アラジン』 Nツアー貸切公演

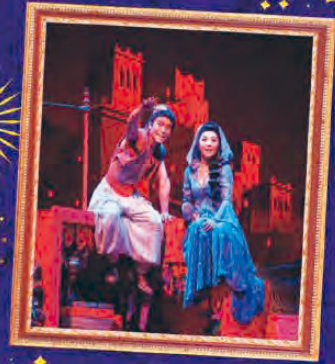

ホール・ニュー・ワールド
“自由”を求めて、「新しい世界」へ。
魔法のランプに導かれ、運命が動き出す!

神秘的な砂漠の街・アグラバーに住むアラジンは、盗みを繰り返す貧しい生活を送っていた。一方、女王・ジャスミンは、窮屈な生活からの自由を願い、王宮を抜け出してしまふ。偶然出会い、惹かれ合う二人…。
そんな時、ふとしたことで傭兵に捕えられてしまったアラジンは、ある老人に助けられる。老人の姿は、王国の乗っ取りをもくろむ邪悪な大臣・ジャファール。命拾ったアラジンは、彼にそそのかされ“魔法の洞窟”へ。そこで手に入れた“魔法のランプ”から現れたのは、“3つの願い”を叶えてくれる、ランプの精だった。

©Disney

募 集 要 項

旅行実施日 **平成29年9月1日(金)**
旅行料金 **24,800円** (大人おひとり様)

- 募集人員/30名様 (最少催行人員20名様)
- 申込締切日/8月4日(金) 定員になり次第締切となります
- 申 込 金/6,000円 (旅行代金に充当します)
- 添 乗 員/全行程同行いたします。
- 食事条件/昼食1回
- 利用バス会社/中山観光自動車(株)又は同等クラス

観覧席はS席のご用意となります。具体的な席の列や位置のご希望は承りかねます。お席割は旅行センターにご一任ください。また、グループの人数により横一列にてお席をお取りできない場合もございます。場面や演出により一部見えづらい席がございます。

旅行日程表

1	JA茨城むつみ管内	ランチバイキング	東京ドームホテル スーパーダイニング「リラッサ」	食事
	S席にて鑑賞 劇団四季超大作! 『アラジン』 Nツアー貸切公演			
8:30~9:30		18:00~19:00頃		

※この行程表は2017年5月1日現在の予定であり、天候・交通事情またはその他の理由により、変更になることもございますので、予めご了承ください。



国内旅行条件書(要旨) 詳しい旅行条件を説明した書面をお渡いたしますので、事前にご確認の上、お申込みください。

1. 募集型企画旅行契約
(1)この旅行は、JA茨城むつみ旅行センター(茨城県猿島郡利根町井戸23 茨城県知事登録第2種旅行業第498号、以下「当社」といいます。)が企画する旅行であり、この旅行に参加されるお客様は当社と募集型企画旅行契約(以下「旅行契約」といいます。)を締結することになります。
(2)契約の管・条・金・保は、コースごとで記されている条件のほか、別途お申し込みする旅行条件書(全文)、出発前にお渡しする最終旅行日程表および当社旅行契約取(募集型企画契約の部)になります。
 2. お申込み・契約成立の時期
当社規定の申込書に下記の申込金をお支払いいただき、申込金(旅行代金[取消料][諸料])のそれぞれ一部または全部として取り扱います。電話、郵便、ファクシミリ等の通信手段にてお申込みの場合、当社が予約を承認した日の翌日から起算して3日以内にお申込書の提出とお申込金のお支払いをさせていただきます。旅行契約は、当社が予約の承認をし、申込金を受領したときに成立いたします。
 3. お申込金(お一人様)
- | 旅行代金 | 1万円未満 | 3万円未満 | 6万円未満 | 10万円未満 | 15万円未満 | 15万円以上 |
|------|---------|---------|----------|----------|----------|----------|
| お申込金 | 旅行代金の2% | 旅行代金の5% | 旅行代金の10% | 旅行代金の20% | 旅行代金の25% | 旅行代金の25% |
4. 旅行代金のお支払い
旅行代金は旅行出発日の前日から起算してさかのぼって14日目にある日より前(お申込が開始の場合は当社が指定する期日まで)にお支払いいただきます。

5. 旅行代金に含まれるもの
旅行代金に別添の1.乗客機関の乗費・料金(注釈のなかりきり普通席)(この乗費・料金は、運送機関の運賃付加運賃・料金(運賃の水準の異なる乗客)に対応するため、一定の期間および一定の条件下に限りあらかゆる旅行客に一律に課せられるもの)に限り、以下(同乗者として)を含みません。入浴費、食費、消費税等の諸料および別に料金を請求する乗客(乗客以外の対象となる乗客の乗客)を含む、添乗員同行コースの同行乗費等。上記費用はお客様のご都合により、一部利用されなくても払い戻しはいたしません。
6. 旅行代金に含まれないもの(一部別添)
上記のほか旅行代金に含まれません。その一部を例示します。
旅行中の個人的性質の諸費用(お客様ご自身の電話料その他通信料、ホテルでの小物代、追加飲食料、運送機関の定める有料手荷物料、心付け等)、運送機関の課す付加運賃・料金、オプションプラン(別途料金の)の代金等。ご自身から申し込まれた旅行代金以外の交通費、宿泊費、日本国内の空港施設使用料、ただし空港施設料金を含む(注:ご利用される航空会社により異なる場合があります。)
7. 取消料
契約成立後、お客様のご都合により契約を解除される場合、または旅行代金に所定の額日までにお支払いがなくて当社が契約を解除した場合、旅行代金に対してお一人様につき次の料率で取消料または同額の違約料をいただきます。なお、複数人数のご参加で、一部のお客様が契約を解除される場合は、契約を解除されたお客様から同額の取消料をいただくほか、ご参加のお客様から違約金(当日乗客数の10%・1名あたり)のご利用人数の差額に対する差額代金を申し受ける場合があります。
※出発日・コース等の変更も右記取消料の枠内となります。
※アポイントプランおよび宿泊費等各種取消料金は右記料率による取消料(利用日)を基準として別途適用されます。ただし、旅行開始後の取消料は100%となります。

旅行開始日の前日から	区 分		取消料(お一人様)
	区 分	率	
11日以前	(1)21日前までで解除の場合(団体旅行にのみ適用)		0%
	20~29日までで解除の場合(注:11日以前に解除の場合)	3~6%以内	旅行代金の20%
	30~29日前に解除の場合(4~6名以内)		旅行代金の30%
10日以前	4)旅行開始日前日に解除の場合		旅行代金の40%
	5)旅行開始日前日に解除の場合(6名以内)		旅行代金の50%
9日以前	6)旅行開始後24時間の解除の場合		旅行代金の100%

8. 旅行条件の基準
本旅行条件は2017年5月1日を基準日として作成しております。
9. 個人情報取扱いについて
当社の個人情報取扱いの詳細については、当社ホームページ(<http://www.ntrav.co.jp/>)をご覧ください。
10. その他

(1)旅行代金はお一人様を基準としています。
(2)当日はいかなる場合も旅行の再実施はいたしません。

~団体旅行組合加入のご案内~
より安心して旅行いただくためにも、ご旅行中の危険や事故・遅延などに備えて、国内旅行組合保険に加入されることをおすすめします。国内旅行組合保険については、当社あるいは販売店の係員にお問い合わせ下さい。

後 援

静 支 店	TEL (0280) 87-1308	古河支店	TEL (0280) 48-1854
長田支店	TEL (0280) 87-0680	総和支店	TEL (0280) 92-0103
猿島支店	TEL (0280) 87-3604	三和支店	TEL (0280) 76-0017
森戸支店	TEL (0280) 86-5334	猿島中央支店	TEL (0280) 88-0251
五霞支店	TEL (0280) 84-0003		

企画 実施
**茨城むつみ農業協同組合
JA茨城むつみ旅行センター**
茨城県知事登録第2種旅行業者第2-498号
〒306-0404 茨城県猿島郡境町大字長井戸23
TEL.0280-87-6623
総合旅行業務取扱管理者: 金久保 亮

応募してわくわくプレゼントを当てよう

クイズ

二重マスの文字をA～Eの順に並べてできる言葉は何でしょうか？

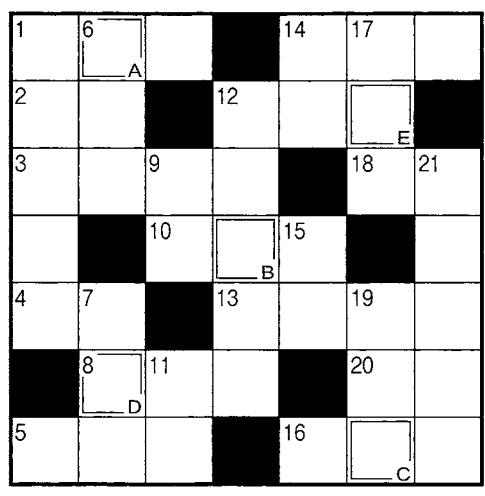

↓ タテのカギ

- 1 晩ご飯のこと
- 6 チョコレートの原料になる植物
- 7 ビー玉を押し込んでから飲みます
- 9 コンコンとノックする物
- 11 鉛筆を削って出します
- 12 泳げない人の強い味方
- 14 ハチドリやチョウが吸います
- 15 電話では——が明かない。会って話そう
- 17 今日が終わるとやって来ます
- 19 野球の打者が振ります
- 21 頭文字のこと。佐藤さんならSです

→ ヨコのカギ

- 1 夕涼みや花火大会に似合う着物
- 2 サナギからチョウに——した
- 3 物事を行うのにちょうど良い頃合い
- 4 馬の背に置きます
- 5 絵柄の美しい——切手を買った
- 8 わらなどを編んで作る敷物
- 10 ナタネやゴマなどを搾ると取れます
- 12 原本からコピーした物のこと
- 13 キツツキが木に穴を開けるときに使う物
- 14 世話人に頼む、昔ながらの婚活
- 16 ——キープ。ペット——
- 18 東南アジアの国。首都はバンコク
- 20 革靴や家具を磨いて出すことも

5月号の答え

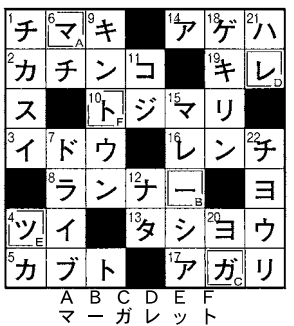

第279号の答えは、「マーガレット」でした。

- 次の方が当選されました。
- おめでとうございます。
- 関塚 礼子 ● 中村 とよ ● 内田 準子
 - 堀江 絹子 ● 鈴木 幸孝 ● 猪瀬 文江

当選者

☆宛先は：境町長井戸23番地
J A 茨城むつみ企画管理課

● 締め切り 7月31日(必着)

● 正解者の中から、抽選により6名の方にわくわくプレゼント(J A 取り扱い商品)を差し上げます。奮って応募ください。

△応募方法▽

① 解答
② 氏名、住所、職業、年齢、TEL
③ J A、その他に関するご意見、ご要望、とっておきの情報、旅行で行きたいところ、などお知らせ下さい。

④ 一番興味をもった記事は、どれですか。

62 3 0 6 0 4 0 4
境町長井戸二三
J A 茨城むつみ
企画管理課

はがき・メール・FAXのいずれかで、上記の①～④の事項を
もれなくご記入の上、ご応募ください。
E-mail:kikaku@jamutsumi.com
FAX：0280(87)6630 (企画管理課行とお書きください。)

今日のあなたの運勢 7月

モナ・カサンドラ

<p>♈ 牡羊座 3/21~4/19</p> <p>◆全体運 ささいなことでイライラしやすいよう。一人の時間を大切に気分リフレッシュを。深呼吸も開運の鍵に</p> <p>◆健康運 ちょっとしたけがに注意。冷静な行動を</p> <p>◆幸運を呼ぶ食べ物 オクラ</p>	<p>♉ 牡牛座 4/20~5/20</p> <p>◆全体運 周囲のサポートに恵まれ、順調に過ごせそう。初対面の相手にも笑顔で話しかけると良縁を引き寄せられるはず</p> <p>◆健康運 軽い運動がさらなる体調アップを招く時期</p> <p>◆幸運を呼ぶ食べ物 エダマメ</p>	<p>♊ 双子座 5/21~6/21</p> <p>◆全体運 強引に物事を進めず、じっくりと腰を据えて取り組むのに向く期間。リラックスするには紅茶に凝ると効果あり</p> <p>◆健康運 暴飲暴食気味。食事内容の見直しが必要</p> <p>◆幸運を呼ぶ食べ物 ピーマン</p>	<p>♋ 蟹座 6/22~7/22</p> <p>◆全体運 新しいことをスタートさせるのに最適。意欲的にチャレンジしてみよう。過去にダメだった挑戦にもリベンジ可能</p> <p>◆健康運 疲れを感じやすいかも。栄養を忘れずに</p> <p>◆幸運を呼ぶ食べ物 トウガン</p>
<p>♌ 獅子座 7/23~8/22</p> <p>◆全体運 地道な作業に力を注げば、少しずつ物事が動き出す予感。何事にもじっくり取り組んで。気分転換には音楽が吉</p> <p>◆健康運 不調を感じがち。生活リズムを整えて</p> <p>◆幸運を呼ぶ食べ物 カンパチ</p>	<p>♍ 乙女座 8/23~9/22</p> <p>◆全体運 対人運良好。人と知り合える場所には積極的に足を運んで。趣味の集まりやオフ会に参加すると新鮮な出会いが</p> <p>◆健康運 順調。血行促進を図ると、さらに好転</p> <p>◆幸運を呼ぶ食べ物 アンズ</p>	<p>♎ 天秤座 9/23~10/23</p> <p>◆全体運 思うようにならないことが多く、イライラが募りやすい時期。笑顔と謙虚さが開運の鍵に。盆栽の手入れもグッド</p> <p>◆健康運 気晴らしが大事。自然の中で過ごす◎</p> <p>◆幸運を呼ぶ食べ物 アジ</p>	<p>♏ 蠍座 10/24~11/22</p> <p>◆全体運 アクティブに動き回れそう。迷ったときは、とにかく動いてみるのがベスト。大胆な発想が運気上昇の呼び水に</p> <p>◆健康運 高め安定。体力アップを図るチャンス</p> <p>◆幸運を呼ぶ食べ物 ナス</p>
<p>♐ 射手座 11/23~12/21</p> <p>◆全体運 暗い発想をしやすい暗示。意識的にプラス思考を。香り系ヒーリンググッズを試してみると効果を実感できます</p> <p>◆健康運 運動不足気味に。適度に体を動かして</p> <p>◆幸運を呼ぶ食べ物 アフビ</p>	<p>♑ 山羊座 12/22~1/19</p> <p>◆全体運 気分の浮き沈みが激しくなる期間。ココロ意見を変えて、周囲を困らせないように、ご用心。開運には深呼吸を</p> <p>◆健康運 無理なダイエットはNG。ほどほどにツキ</p> <p>◆幸運を呼ぶ食べ物 カボチャ</p>	<p>♒ 水瓶座 1/20~2/18</p> <p>◆全体運 珍しく神経質になりがち。難しく考え過ぎず、気楽に構えて。気持ちを向上させるにはウォーキングが正解</p> <p>◆健康運 健康法に凝り過ぎるかも。自然体が一番</p> <p>◆幸運を呼ぶ食べ物 桃</p>	<p>♓ 魚座 2/19~3/20</p> <p>◆全体運 楽しいことに縁がある月。友人たちとレジャーに出掛ければ、にぎやかで発見の多いひとときに。観劇もお勧め</p> <p>◆健康運 行動力アップ。スポーツの上達が早そう</p> <p>◆幸運を呼ぶ食べ物 シソ</p>

ご存知ですか？

実は、家財の備えも重要なんです！

火災や自然災害に備えて「住宅（建物）の保障」に加入されている方は多いのですが、意外と準備されていないのが「家財の保障」です。

家財にも思わぬ被害が！

火災や自然災害で「住宅」に損害を受けたときは、「家財」にも被害が及ぶことが多々あります。



《ケース1》
消火活動の放水で、「電化製品」「家具」「衣類」が水浸しになり使い物にならなくなった。



《ケース2》
近くに雷が落ちて、「電化製品」が故障してしまった。



《ケース3》
地震の揺れで、「食器」「電化製品」など多くの家財が壊れてしまった。



《ケース4》
水災により、「電化製品」「家具」「衣類」が水浸しで使い物にならなくなった。

家財って意外にたくさんあります！

たとえば、世帯員数4人家族
(世帯主 30歳以上、妻、小学生、幼児)
住宅面積 88㎡なら

【家財の平均総額】

1,270万円

(JA共済「家財簡易評価基準」より)

特に、女性は洋服・着物・靴・バック・・・
男性よりも物がいっぱい！
いざという時の備えは大丈夫ですか？

和室	和タンス	テーブル	仏壇・仏具一式	鏡台(鏡つき)	マッサージチェア	寝具	インテリア時計 (置き掛け) など
リビング	テレビ	ソファセット (ソファ・テーブル)	オーディオデッキ (ミニコンポなど)	ノートパソコン	パソコン用プリンター	本棚	ピアノ
	じゅうたん	カーテン	デジタルビデオカメラ	デジタルカメラ	ブルーレイレコーダー	電話機(FAX付)	衣類 など
キッチン	冷蔵庫	食器棚	電子オーブンレンジ	食洗機	自動炊飯ジャー	調理器具・食器一式	洗濯機 など

まずは

一日あたり

約 **112** 円から

NEW 建物更生共済

My家財プラス

家財の備えを始めてみませんか？



(平成29年4月1日現在)

家財家具の保障

500万円プラン

※ご契約例

共済の対象：家財家具一式

火災共済金額500万円 満期共済金額20万円

保障期間10年 口座振替掛金月払い

臨時費用共済金支払割合10%

保障方式：実損てん補

木・防火造の場合

月払掛金 **3,348円**

耐火造B・Cの場合

月払掛金 **2,650円**

たとえば、こんなときに保障します。(お支払いには所定の条件と限度額が定められています。)



火災による損害



消火活動の放水による水ぬれ



地震による損害



「現金」や「通帳」の盗難



水災による損害



「落雷」による電化製品の故障

火事や落雷などの火災等による損害はもちろんのこと、台風や洪水、地震などの様々な自然災害による損害も幅広く保障！
しかも、「現金」や「通帳」の盗難に対しても保障があり、さらに安心！！



お問い合わせは

J A 茨城むつみ 最寄りの支店へお問い合わせください。

※1：口座振替月払い掛金を、30日で割り小数点第1位四捨五入した場合です。

この資料は概要を説明したものです。ご検討にあたっては、「重要事項説明書(契約概要)」を必ずご覧ください。また、ご契約の際には、「重要事項説明書(注意喚起情報)」および「ご契約のしおり・約款」を必ずご覧ください。

【17089990048】

きかんしゃトーマス号乗車体験と 2日間 浜名湖・かんざんじ温泉の旅



© 2017 Gullane (Thomas) Limited.

THOMAS & FRIENDS

水と光の浜名湖かんざんじ温泉
R 館山寺 サゴロイヤルホテル



写真は全てイメージです。

- 予約が困難な大井川鉄道「きかんしゃトーマス号」に乗車!是非この機会にご乗車下さい。
- お子様には「きかんしゃトーマス弁当」を、大人は大井川ふるさと弁当をご用意。
- きかんしゃトーマスフェア(千頭駅構内)の入場券(500円)旅行代金に含まれています。
- 館山寺サゴロイヤルホテルは、浜名湖かんざんじ温泉に位置するリゾートホテルの雰囲気溢れる温泉旅館です。夕食は約70種!静岡グルメバイキングをご賞味下さい。
- 観光も充実!「うなぎパイファクトリー工場見学」、ご希望のお客様へ浜名湖サンセットクルーズへご案内。

● ご出発日: 平成29年8月20日(日)

● 旅行代金:

	大人(おひとり)	子供(おひとり)	幼児(おひとり)
4名1室	29,800円	24,800円	19,800円
3名1室	29,800円	24,800円	19,800円
2名1室	29,800円	29,800円	—

区分 大人:中学生以上 子供:小学生 幼児:3歳~未就学児
※子供・幼児料金は3~4名様1室利用時に限ります。2名様1室利用は大人と同額になります。

- 食事条件: 朝食1回、昼食1回(弁当)、夕食1回
- 募集人員: 40名様(最少催行人数 25名様)
- 添乗員: 同行いたします

- 利用バス会社: サワキ観光(株) 又は同等クラス
- 申込締切日: 平成29年7月10日(月)
- 行程表

日次	行	程	食事
1	JA茨城むつみ管内	自由車長 駿河湾沼津SA	工場見学
		うなぎパイファクトリー	昼
		館山寺温泉 サゴロイヤルホテル	
2	ホテル	きかんしゃトーマス号乗車 新金谷駅(大井川鉄道) 千頭駅	朝食
		トーマスフェア会場	昼
		JA茨城むつみ管内	夕食

※この行程表は2017年5月1日現在の予定であり、天候・交通事情またはその他の理由により、変更になる場合がございますので、予めご了承ください。

ご案内・注意事項

- ①きかんしゃトーマス号は全席指定席となります。お座席のご希望は承れません。予めご了承ください。
- ②きかんしゃトーマス号が急遽運休となった場合、代替観光地へのご案内又はツアーの中止となる場合があります。予めご了承ください。代替観光地へのご案内となった場合は団体乗車代金相当額を返金させていただきます。
- ③うなぎパイファクトリーはメンテナンスの為、製造ラインが見学できない場合があります。予めご了承ください。
- ④浜名湖サンセットクルーズは天候(台風・暴風警報等)・機材不調・その他の事情により運休となる場合があります。予めご了承ください。運休となった場合は、サンセットクルーズ料金のご返金は致しません。
- ⑤旅行中のご利用交通機関(バス・鉄道・その他)のお席割り、宿泊施設のお部屋割は当センターにご一任下さい。

国内旅行条件書(要旨) 詳しい旅行条件を説明した書面をお渡しいたしますので、事前にご確認の上、お申込みください。

1. 募集型企画旅行契約
(1)この旅行は、JA茨城むつみ旅行センター(茨城県猿島郡境町長井戸23 茨城県知事登録第2種旅行業第498号)以下「当社」といいます。この旅行に参加されるお客様は当社と募集型企画旅行契約(以下「旅行契約」といいます)を締結することになります。
(2)旅行契約の締結は、本コースに記載されている条件のほか、別途お渡しする旅行条件書(全文)、出発前にお渡しする最終旅行日程表および当社旅行業約款(募集型企画旅行契約)によります。
2. お申込み・契約成立の時期
当社の旅行申込書に下記の申込金を添えてお申込みください。申込金は「旅行代金」「取消料」「違約料」のそれぞれ一部または全部として取り扱います。電話、郵便、ファンシィ等の通信手段にてお申込みの場合、当社予約を承諾した3日以内にお申し込みの提出とお申込金の支払いをさせていただきます。旅行契約は、当社が予約の承諾をし、申込金を受理したときに成立いたします。
3. お申込金(お一人様)

旅行代金	1万円未満	3万円未満	6万円未満	10万円未満	15万円未満	15万円以上
お申込金	2,000円以上	6,000円以上	12,000円以上	20,000円以上	30,000円以上	旅行代金の20%
旅行代金	1万円未満	3万円未満	6万円未満	10万円未満	15万円未満	15万円以上
お申込金	2,000円以上	6,000円以上	12,000円以上	20,000円以上	30,000円以上	旅行代金の20%
4. 旅行代金のお支払い
旅行代金は旅行出発日の前日から起算してさかのぼって14日以内のある日より前(お申込が開始の場合は当社が指定する期日まで)にお支払いいただきます。
5. 旅行代金に含まれるもの
旅行日程に明記した運送機関の運賃・料金(注釈のないきり普通乗車)の運賃・料金は、運送機関の課す付加運賃・料金(原価の水準の異常な変動)に対応するため、一定の期間および一定の条件に限りあらゆる旅行者に一律に課されるものに限ります。以下「同額」とします。①宿泊費、食事代、消費税率の増徴および特別にその他の費用(宿泊税の増徴)を含む。②添乗員費用等。上記費用はお客のご都合により、一部利用されなくても払い戻しはいたしません。
6. 旅行代金に含まれないもの(一部例外)
上記のほかに旅行代金に含まれません。その一部を例示します。
旅行中の個人的性質の諸費用(お客様自身の電通料、ホテルでの小物代、追加飲食料、運送機関の定める有料手荷物料、心付料、運送機関の課す付加運賃・料金、オプションプラン(別途料金)の代金等。①自車から乗車・降車地までの交通費、宿泊費、日本国内の空港送迎費用料。ただし空港送迎料を含まないことを明示したコースを除きます)。
7. 取消料
契約成立後、お客様のご都合により契約を解除される場合、または旅行代金が所定の期日までにお支払いがなく当社が契約を解除した場合、旅行代金に対してお一人様につき次の料金を取消料または同額の違約料をいただきます。なお、複数人数のご参加で、一部のお客様が契約を解除される場合は、契約を解除されたお客様が右記の取消料をいただく(ほか、ご参加のお客様から選定・宿泊機関等の1台・1室あたりのご利用人数の必要に応じて差額代金を差し上げる場合があります)。
※出発日・コース等の変更も右記取消料の対象となります。
※オプションプランおよび参加費等各種追加料金をお支払いただくことによる取消料が利用日を基準として別途適用されます。ただし、旅行開始後の取消料は100%となります。

旅行開始前	区分	取消料(お一人様)
11日以前までに解除の場合(自由旅行にあっては11日以前)	旅行代金の20%	旅行代金の20%
20~29日までに解除の場合(旅行開始前)	旅行代金の30%	旅行代金の30%
30~36日までに解除の場合(旅行開始前)	旅行代金の40%	旅行代金の40%
37~42日までに解除の場合(旅行開始前)	旅行代金の50%	旅行代金の50%
43日以前に解除の場合(旅行開始前)	旅行代金の60%	旅行代金の60%

8. 旅行条件の基準
本旅行条件は2017年5月1日を基準日として作成しております。
9. 個人情報取扱について
当社の個人情報取扱の取扱いについては、当社ホームページ(http://www.jamutsumi.co.jp)をご参照ください。
10. その他
(1)旅行代金はお一人様分を表示しています。
(2)当社はいかなる場合も旅行の募集権はいたしません。

～国内旅行総合参加加入の約款～
より安心してご旅行いただくためにも、ご旅行の取消料と事故・盗難などに備えて、国内旅行総合参加に加入されることをおすすめします。国内旅行総合参加については、当社あるいは販売店のお問い合わせ下さい。

- 後 援
- | | |
|-----------------------|-------------------------|
| 静支店 TEL(0280)87-1308 | 古河支店 TEL(0280)48-1854 |
| 長田支店 TEL(0280)87-0680 | 総和支店 TEL(0280)92-0103 |
| 猿島支店 TEL(0280)87-3604 | 三和支店 TEL(0280)76-0017 |
| 森戸支店 TEL(0280)86-5334 | 猿島中央支店 TEL(0280)88-0251 |
| 五霞支店 TEL(0280)84-0003 | |

企画実施 JA茨城むつみ農業協同組合
JA茨城むつみ旅行センター
茨城県知事登録第2種旅行業者第2-498号
〒306-0404 茨城県猿島郡境町大字長井戸23
TEL.0280-87-6623
総合旅行業務取扱管理者: 金久保 亮